



INFANT

“Memoria de actividades”
(enero-junio 2016)

Si hasta hoy se ha dado un hogar a diez mujeres y ocho niños en situación de grave riesgo de exclusión social, tenemos previstos varios cambios que pueden suponer en el 2016 la atención a siete u ocho mujeres más con sus hijos. La rotación puede darse a partir de este mes de julio.

Nuestro balance sigue siendo positivo



1.- INFANT. Continuamos una progresiva integración en la red de entidades que trabajan contra la exclusión social y laboral.

Hace ya un año decíamos que INFANT había empezado a formar parte de la “red de recursos sociales” integrada por otras entidades públicas y privadas.

Da a las usuarias de los pisos y sus hijos la oportunidad de acceder a muchos recursos sociales que de otro modo difícilmente obtendrían. Desde ayudas económicas hasta cursos formativos o atención psicológica a madres e hijos, entre otros.

Por primera vez tenemos conciencia de lo que supone INFANT en la red social de que hablamos. Ha sido una sorpresa darnos cuenta de que ofrecemos un “recurso social” con unas características que es necesario pero difícil de encontrar. Así nos lo vienen diciendo educadoras y trabajadoras sociales de los servicios sociales municipales y las diversas ONG con las que trabajamos.

2.- El Proyecto “tercer piso de acogida” sigue en pie, pero queda pospuesto hasta el 2017

La necesidad de vivienda social es enorme.

Para el 2016 INFANT proyectó la puesta en marcha del tercer piso de acogida. El aspecto económico, pero sobre todo la gravedad de las situaciones de algunas de las mujeres que hoy son usuarias de los pisos de la asociación que nos han supuesto una mayor dedicación, muy personalizada y constante, aconsejan aplazar un tiempo el proyecto

Se han buscado recursos económicos; hay contactos que no han dado resultados y otros que están evolucionando favorablemente:

- Nos hemos presentado a la convocatoria de una fundación que ofrecía una ayuda económica a fondo perdido para pisos de inclusión social, pero no lo hemos logrado. Somos una entidad pequeña y, claramente, necesitamos crecer para acceder a estas ayudas.
- A consecuencia de la perseverancia de una voluntaria se nos ha abierto otra vía para acceder a un nuevo piso con un alquiler social y/o a una aportación económica de una oficina de una entidad financiera que harían posible que INFANT siga creciendo.

Por otra parte seguimos teniendo el apoyo y aportaciones económicas espontáneas:

- Un miembro de un Coro de Gospel de Barcelona oyó hablar de INFANT y contactó con nosotras. Estamos tratando de organizar un concierto benéfico para otoño y la recaudación sería íntegramente para la asociación (podríamos hablar de unos 3000 € aprox.).
- La asociación ha recibido también una donación de 1700 y otra de 1000 € de particulares que creen en este proyecto y quieren darle un impulso.
- Por otra parte, ya tenemos los muebles, electrodomésticos y menaje del hogar necesarios, gracias a la donación desinteresada de distintos particulares.

- Valerie Adolff (www.valerieadolff.com) terapeuta de bienestar, ha ofrecido sesiones de recuperación de dolor crónico y gestión del miedo durante dos días en los meses de junio y julio.

Tuvo conocimiento de la existencia de INFANT y contactó con nosotras para ofrecernos el importe a que ascendieran las sesiones "solidarias". Han supuesto un donativo de 295€

Agradecemos especialmente la colaboración de la Dra. Laura Sangüesa, del Centro Médico La Salut de Sant Just (www.lasalutsj.com, dirección de contacto lasalutsj@lasalutsj.com) que ha prestado sus instalaciones sin coste alguno

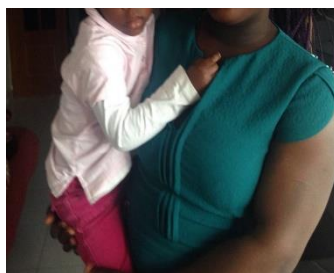

- Quizás lo más importante es que desde nuestro entorno, entidades públicas y privadas nos animan a ello porque hay una gran necesidad de vivienda social.

3.- Aspectos destacables en este semestre

Los dos pisos de acogida abiertos siguen con todas sus plazas ocupadas.

Desde el mes de diciembre pasado no ha habido **rotación de mujeres**, pero está prevista para cuatro o cinco de ellas de aquí a fin de año, y dos o tres más ya en 2017.

INFANT ha sido "colaboradora" en los procedimientos administrativos por los que dos **niños que estaban bajo la tutela de la administración**, han sido recuperados por sus madres. Se ha podido acreditar que tienen una vivienda estable. A su vez, otra mujer ha logrado el cierre del expediente abierto para retirarle la custodia de su hijo.

Hemos ido asumiendo la labor de acompañar a las madres en el **seguimiento escolar de sus hijos**. Con su nivel de español y su formación, no son capaces, por el momento, de hacerlo solas; no entienden los boletines de notas ni las cartas informativas. Asistimos a las tutorías y reuniones escolares, les buscamos clases de refuerzo, etc.

Nuestra lucha más difícil continúa siendo alcanzar una **convivencia** civilizada. Los roces son entre las mujeres, nunca entre sus hijos. Entre algunos se ha creado un vínculo que recuerda en muchos aspectos al de los hermanos.

Este curso hemos empezado a hacer algunos planes con los niños en días festivos. Los organiza de modo espontáneo quien puede en un momento concreto. Este invierno, llevamos a algunos de los niños a patinar junto a la playa. No pudimos evitar que se mojaran los pies y un poquito más...

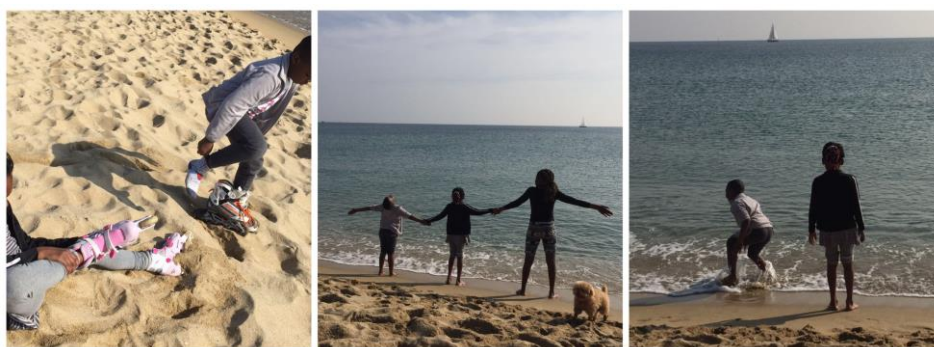

4.- Recursos económicos.

a. Roquetas

Con las aportaciones fijas mensuales y las de los servicios sociales municipales (que ascienden, a 30 de junio, a 4740€ y 944€ respectivamente), como venimos diciendo en cada informe, se cubren el alquiler, los gastos fijos del piso y su mantenimiento (lo que asciende a 3178€ en la misma fecha).

b. Comandante

Asimismo, este piso sigue pagando sus gastos con lo ingresado a través del portal solidario migranodearena.com, la Fundación Barclays y la Fundación Profesor Uría, que ascendió a un total de 21.000 €,

c. Por su parte, las mujeres siguen pagando (ellas o las entidades que las acompañan) su cuota de 50€ al mes para suministros.

Barcelona 20 de julio de 2016

Loles Riverola
Inés Raventós
Ana Roca